

N° 018

guilligomarch.com

guilligomag

DÉCEMBRE

2024

REVUE MUNICIPALE D'INFORMATION



Dossier

LES TRAVAUX

DE LA CHAPELLE

DE SAINT-ÉLOI

SOMMAIRE



5

Cérémonie

Cérémonie du 11 novembre

6

Vie municipale

Des nouvelles de
l'école de la fontaine



14

Association Comité des fêtes



10

Travaux

Travaux à la chapelle St-Éloi



19

État civil

Bienvenue, félicitations
et condoléances

GULLIGO'MAG

REVUE MUNICIPALE D'INFORMATION DE LA COMMUNE DE GULLIGOMARC'H.

DIRECTEUR DE PUBLICATION : M. Alain Follic,

COMITÉ DE RÉDACTION : Stéphane Perrot, les membres du Conseil Municipal, les membres des Associations, Particuliers.

CONCEPTION GRAPHIQUE : Studio Ayanoumi

CRÉDITS PHOTOGRAPHIQUES : Stéphane Faraut Photographe, Jean-Pierre Guillou, David Le Gloanec, Martine Christien, Jean-Pierre Guillou, Sandrine Ezanno, Stéphane Perrot, UNPLASH, Adobe image.

IMPRESSION : Imprimerie IOV TIRAGE : 400 exemplaires.



LE TRI
+ FACILE

BROCHURE

BAC
DE TRI



Alain Follic
Maire de Guilligomarc'h

Édito

L'été s'est fait désirer cette année, la rentrée ne se déroule pas comme espérée pour nos communes. Les médias nous font part de la dramatique situation budgétaire de notre pays qui aura sans doute des conséquences sur notre prochain budget. En effet, même si nous ne sommes pas directement touchés par ces mesures, le niveau d'aides espérées de l'État, du Département, de la Région seront sans doute moindres entraînant une part plus importante de financement communal, d'autant plus que l'on nous annonce une augmentation du taux de cotisation de la CNRAL, la caisse de retraite de nos agents.

Malgré toutes ces contraintes, nous maintiendrons notre programme fixé lors des dernières élections municipales. Les travaux étant bien avancés pour la Chapelle de Saint-Éloi et terminés pour **la maison d'assistantes maternelles dont l'inauguration aura lieu le 14 décembre prochain**. Nous ne pouvons que louer l'apport de cette structure dans notre commune ; elle semble faire l'unanimité de la part des utilisateurs.

Pour notre commerce, les résultats d'appel d'offres vont être connus bientôt, les travaux pourraient démarrer pour le début de l'année 2025, en espérant ne pas trop de mauvaises surprises à l'ouverture des plis.

La rentrée scolaire s'est très bien passée. Nous avons encore plus d'élèves que l'année dernière, ce qui nous oblige parfois à trouver des mesures pour notre garderie qui commence à devenir trop exiguë pour le nombre d'enfants à garder.

Nous étudions la possibilité de déplacer les toilettes extérieures de l'école, qui deviennent problématiques pour les enfants. Les demandes de subventions seront faites avant la fin d'année et les travaux pourraient être réalisés si tout se passe comme prévu pendant les vacances scolaires.

Un nouveau lotissement verra le jour sur notre terrain du Bel Air, une délibération a été prise pour l'aménager, le cabinet de géomètre est choisi, il y a la possibilité de faire 6 lots. Ce projet contribue à accueillir de nouveaux habitants et ainsi renforcer l'attractivité de notre commune qui va avec la rénovation du commerce et le maintien de notre capacité à conserver un nombre important d'enfants à l'école communale.

Comme vous pouvez le voir, nous avons toujours l'ambition de valoriser l'existant tout en préparant l'avenir, pour que chaque projet soit une pierre supplémentaire à l'édifice communal.

De tous ces projets, nous pourrons en discuter lors des vœux du maire qui auront lieu **le vendredi 24 janvier 2025**, salle TI AN HOLL. Je vous souhaite de passer de bonnes fêtes de fin d'année.



Les vœux du maire auront lieu
le vendredi 24 janvier 2025, à
la salle TI AN HOLL.



Ce numéro est téléchargeable
sur le site internet
www.guilligomarch.com

Alain Follic,
Maire de Guilligomarc'h

Pennad stur Miz Du 2024

Pell omp bet o c'hortoz an hañv er bloaz-mañ, ha bremañ pa 'z eo echu ne ya ket an traoù war wellaat evit hor gumunioù ; keleier fall 'vez bemdeiz diwar-benn stad ar budjet er vro ha ne vo ket gwelloc'h evidomp ni. Gwir eo, goude omp pell diouzh an divizoù-se, e vimp skoet gante memestra ha ne vo ket ken dru ar pezh omp o c'hortoz digant ar gouarnamant, an departamant pe ar rannvro, setu perak e vo ret d'ar gumun lakaat muioc'h a arc'hant 'benn kas da vat hor raktresoù, gwasoc'h c'hoazh pa vo ret deomp kreskiñ feur skodennoù ar CNRA, keff pansion hor implikidi.

Daoust d'ar c'hudennoù-se vo dalc'het tost ouzh hor raktresoù savet ganeomp e-kerzh ar votadegoù diwezhañ, al labourioù 'zo aet war-raok da vat en-dro da chapel St Alar, echu int evit an ti magouri hag an digoradur a vo dalc'het d'ar 14 a viz Kerzu, ur framm dispar ha dalvoudus

evit ar gumun koulz hag evit ar re a implij an ti-se.

Evit ar pezh a sell ouzh ar c'hoñvers, prestig 'vo degaset keloù deomp diwar-benn disoc'hoù ar galv kinnig marc'had ; galloud a rafe al labourioù kregiñ e penn kentañ ar bloaz 'zo o tont, gant ma vo ket graet un dro lous deomp.

Tremenet mat eo an distro skol, muioc'h a vugale a zo evit warlene, ken e vez ret deomp kavout diskoulmoù evit an diwallerezh a zo deuet da vezañ re vihan e-keñver niver ar vugale. Cheñch plas d'ar privezioù 'zo ivez da vez graet ; goulennet 'vo ar skoazelloù arc'hant araok fin ar bloaz, hag e c'hallfe al labourioù bezañ graet e pad ar vakansoù skol.

Ul lodennaoueg nevez 'zo da vezañ graet war hon dachenn «Bel Air», divizoù 'zo bet kemeret, ar mentour

'zo bet dibabet, moaien 'vo d'ober c'hwec'h lodenn e-barzh. A-bouez 'vo ar raktres-se evit disachañ ha degemer familhoù nevez, da heul reneveziñ ar c'hoñvers, ha derc'hel un toullad mat a vugale e skol ar gumun.

Gwelout a rit e chom kreñv hor youl evit talvoudekaat ar pezh a zo en-dro deomp hep disoñjal an amzer da zont.

Moaien 'vo da gomz diwar-benn ar raktresoù-se e kerzh hetoù an aotroù maer a vo dalc'het d'ar gwener 24 a viz Geñver 2025 e sal «Ti an Holl».

Souetiñ a ran gouelioù fin ar bloaz laouen da bep hini ac'hanoc'h..

Alain Follic,
Maer Gwelegouarc'h

HORAIRES DE LA BIBLIOTHÈQUE

Marie Pellan

Lundi :

16 h 30 - 17 h 30 (*période scolaire*)

Mardi :

16 h 30 - 17 h 30 (*période scolaire*)

Mercredi : 10 h - 12 h

Jeudi : 14 h - 17 h 30

Vendredi : 14 h - 17 h 30

Samedi : 10 h - 12 h

Dimanche : 11 h 30 - 12 h 30



Quimperle
Communauté
Comperle
Kumuniezh



GUILLEGOMARCH



Carte gratuite

Aux moins de 25 ans, étudiants, demandeurs d'emploi, minima sociaux et AAH

15 euros par an

Aux adultes de plus de 25 ans

CÉRÉMONIE DU 11 NOVEMBRE

Le jour de la commémoration de la victoire et de la paix

Ce 11 novembre 2024 fut le jour de la commémoration de la victoire et de la paix, jour de l'anniversaire de l'Armistice, et hommage à tous les morts pour la France.

Par la loi du 28 février 2012, en effet, le 11 novembre est le jour anniversaire de l'armistice de 1918 et de la commémoration de la victoire et de la paix. Il rend hommage à l'ensemble de ceux qui sont « morts pour la France », civils ou militaires, dans des conflits anciens ou en opérations extérieures récentes. C'est notre devoir, devoir de mémoire, d'honorer nos soldats, notamment ceux de Guillegomarch ; en effet, 62 enfants de notre commune, sont morts pour la France entre 1914 et 1918.

Une belle assemblée s'est retrouvée devant la Mairie dès 10h45. Jeunes et moins jeunes ont pu mesurer leur attachement à nos anciens en ce jour de commémoration. Notons une importante délégation de jeunes sapeurs-pompiers de Plouay...

La petite foule s'est déplacée ensuite aux monuments aux morts où un peloton réduit de fusiliers-marins nous attendait. Une fois les installations des délégations terminées, trois petits discours de sont succédés, dont, le dernier, lu par notre maire, était du Ministre de la défense, Sébastien Lecornu.

Une belle gerbe portée par les enfants Lassalle et notre maire, fut déposée au monument aux morts.



La sonnerie « aux morts » retentit ensuite, suivie de La Marseillaise, avec ses deux couplets chantés par le public présent.

Un verre de l'amitié, servi par les élus, réunit pour finir tous les participants dans la salle Ty An Hall, l'occasion de passer de bons moments ensemble et de prendre des nouvelles de ses voisins. Nous avons une fois de plus accompli notre devoir de mémoire. ■

AGENDA

Décembre

14 : Inauguration de la MAM (Maison des Assistantes Maternelles)

20 : Arbre de Noël de l'École de la fontaine

Janvier

24 : Vœux du maire

Date à définir : Repas des bénévoles du comité des fêtes

Février

1^{er} : Goûter crêpes pour les anciens.

Mars

17 : Réunion publique sur les ateliers numériques.

24 : Atelier numérique.

Avril

Le 07 et 28 : Atelier numérique

Date à définir : Chasse à l'œuf de l'APE

Mai

Le 05, 12, 19 et 26 : Atelier numérique

Juin

02 juin : Atelier numérique

Date à définir : Kermesse de l'école de la fontaine



ÉCOLE DE LA FONTAINE

Les nouvelles des élèves de l'école de la Fontaine

L'école de la Fontaine n'a de cesse d'augmenter en passant de 51 élèves à la rentrée 2020 à 69 élèves à la rentrée 2024

L'école de la Fontaine a accueilli ses élèves pour une nouvelle année scolaire placée sous le signe des apprentissages et de l'ouverture sur le monde. Avec 30 élèves inscrits en maternelle, 18 en CP-CE1, et 21 en CE2-CM, l'école constitue un lieu de vie et d'éducation au cœur de la commune.

Dès les premières semaines de classe, les élèves ont bénéficié d'une intervention Preven'ty menée par le SDIS 29 (Service Départemental d'Incendie et de Secours du Finistère). Cette animation avait

pour objectif de rappeler les règles de sécurité à respecter au quotidien afin de réduire le nombre d'accidents domestiques, notamment les incendies. Grâce à des ateliers interactifs et ludiques, les enfants ont pu apprendre tout en s'amusant, l'intervention étant adaptée à l'âge de chacun.

Comme l'année dernière, l'enseignement du breton se poursuit à l'école cette année. Chaque semaine, les élèves participent à des cours d'initiation à notre langue régionale, favorisant ainsi la découverte des patrimoines linguistique et culturel de la Bretagne. Ce moment est attendu de tous, il contribue à l'enrichissement des apprentissages tout en valorisant notre identité locale.

Le 25 novembre dernier, l'école a organisé une activité environnementale en collaboration avec M^{me} CONAN, agricultrice sur la commune. Les élèves ont planté des arbres (noisetiers).



Preven'ty



Cette initiative vise à sensibiliser les enfants quant à l'importance de la préservation de la nature et à les impliquer activement dans des projets concrets. Cette action s'inscrit aussi dans une démarche écoresponsable qui associe pédagogie et protection de l'environnement.

Cette année, l'école propose également des interventions en danse et en chant pour tous les niveaux. Ces ateliers, qui débiteront dans les prochains mois, permettront aux élèves de développer leur expression corporelle et leurs compétences artistiques : une belle opportunité pour les enfants de découvrir de nouvelles disciplines et de s'épanouir pleinement.

Une année pleine de promesses s'annonce pour les jeunes écoliers de Guilligomarc'h ! ■



Projet travaux pour l'école

La municipalité suit les différentes demandes de l'école et essaie dans la mesure du possible d'y répondre en réalisant des travaux d'amélioration.

Lors du dernier conseil d'école, le problème des toilettes extérieurs a de nouveau été soulevé. Une étude est en cours pour le remplacement de l'existant par un module sanitaire qui sera implanté dans le terrain à l'arrière de l'école. Ce module comportera un toilette pour les garçons avec un WC, deux urinoirs et un lave main ainsi qu'un toilette pour les filles avec deux WC et également un lave main. Pour se faire, il nous faudra trouver un apport financier (subventions) pour que ce projet soit réalisable.

Le futur commerce

L'ancien restaurant Le Bigot, situé en plein cœur du bourg, est fermé depuis plusieurs années. La mairie a décidé de transformer ce lieu en un espace de convivialité proposant différents services à la population.

L'appel d'offres vient d'être lancé, et les différentes entreprises qui seront retenues vont entamer les travaux au premier trimestre 2025. Le projet prévoit l'aménagement d'un bar, d'un espace de convivialité, ainsi que d'un commerce proposant divers produits : dépôt de pain, presse, Française des Jeux, services postaux, etc.

Une terrasse viendra compléter ce futur aménagement, qui s'intégrera dans le projet de voirie prévu sur l'axe d'entrée de la commune côté Plouay. ■

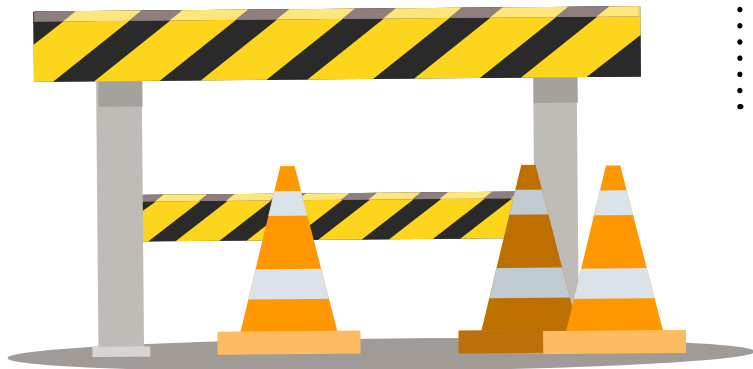

Lotissement de Guernevez

L'ensemble du lotissement vient d'être réceptionné. **Les installations ont été finalisées telles que :** le local poubelle, l'éclairage public, les différentes voies de circulation.

Il reste 1 lot à commercialiser par la Sembreiz aménageur du lotissement. ■



Lotissement du bel air

Le conseil municipal a décidé de lancer la réalisation d'un nouveau lotissement.

Le terrain qui a été choisi se situe dans la zone du bel-air en sortie de bourg en direction de Locunolé. Un cabinet de géomètre a réalisé l'étude et 6 lots pourraient être créés sur le terrain.

Le début des travaux d'aménagement est prévu en 2025. ■

L'ancienne boucherie

Fin novembre, la mairie va acquérir le bâtiment. À la suite de plusieurs problèmes, l'actuel propriétaire a décidé de vendre son bien et la mairie s'est portée acquéreuse. Des travaux d'assainissement seront à réaliser pour une mise aux normes.

Un projet de logements a été évoqué pour ce bâtiment. ■



La MAM

Les assistantes maternelles ont investi les locaux de la MAM où elles exercent désormais leurs activités.

Douze enfants sont actuellement accueillis dans ce lieu flambant neuf par les assistantes maternelles.

Le préfet et plusieurs élus de la région inaugureront le bâtiment le 14 décembre, en présence des assistantes maternelles, des familles et de la population.

Un joli projet qui a mis du temps à voir le jour et à être finalisé, mais qui offre aujourd'hui aux utilisateurs un outil de proximité, situé près de l'école que ces enfants fréquenteront bientôt. ■

La chapelle St-Éloi

Les artisans poursuivent la rénovation intérieure et extérieure de la chapelle.

Les travaux avancent bien et devraient être terminés au cours du premier semestre 2025.

Voir le dossier complet sur les pages suivantes. ■



CHAPELLE SAINT-ÉLOI

Les vacances d'été n'ont pas ralenti l'avancée des travaux à la chapelle, bien au contraire !



Nous remercions tous les bénévoles qui ont participé à la réussite de la fête du 4 août.

Le repas de crêpes a réuni plus de 240 convives sous chapiteaux. Les jeux ont divertis petits et grands et contribué à la bonne humeur de la journée.

Au cours de l'été le sculpteur de pierre, John, de l'entreprise Vitry a refaçoné certaines pierres cassées. Sur les photos ci-contre, on peut le voir reformer les fleurons au-dessus de la porte ouest en sculptant le mortier ajouté ou en insérant une pierre sculptée là où elle manquait.

La découverte de peintures murales lors du nettoyage des enduits du transept nord a motivé l'architecte, Mr Clairand, à les faire restaurer. Alexandre de l'entreprise Arthéma a redonné des couleurs aux arabesques.

En concertation avec la DRAC, le projet de restauration intérieure de la chapelle a été modifié. Des peintures s'inspirant de celles retrouvées, datant du 17^e siècle, seront peintes dans le chœur et la nef.

La sculptrice Gaëlle Gicquiaud est venue faire des retouches sur place. Elle a comblé avec des flipots de chêne, certaines grosses fissures apparues sur les nouvelles sablières et les a resculptées.

Virginie Lelievre et Eric Sanchez de l'entreprise LVI sont venus remettre en place le vitrail de la baie du transept nord, et positionner les 3 pièces manquantes du vitrail de la baie du transept sud ; Les couvreurs, arrivés à la mi-septembre, termineront la toiture en décembre.



Un petit film va être réalisé par Romain Le Bleis. Il a pour but de promouvoir l'extraordinaire travail des artisans spécialisés dans la sauvegarde du patrimoine.

L'installation discrète d'un vidéo-projecteur dissimulé dans la voûte de la chapelle permettra au public de vivre ces années de labeur et de travail d'équipe.

Comme vous le constatez, les intervenants se succèdent sur ce chantier qui a cependant pris un peu de retard. Il ne devrait se terminer qu'au début du printemps. ■



La couverture de la chapelle se terminera mi-décembre



3 couvreurs au travail : Hocine, Damien et Martin



Alexandre restaure les peintures



Restauration de la fresque terminée



Gaëlle Gicquiaud, sculptrice, effectue des retouches



John le tailleur de pierre, répare les fleurons de la porte ouest en sculptant le mortier qu'il a ajouté



Sablière sculptée et peinte sur le thème du roman de renard (12e siècle)

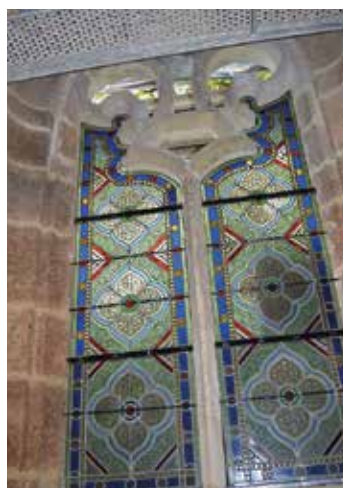

Virginie Lelievre et Éric Sanchez de l'entreprise LVI remontent le vitrail

Le repas des aînés

Le traditionnel repas des aînés organisé par le C.C.A.S pour les personnes de plus de 65 ans a eu lieu le samedi 30 novembre 2024, à la salle Jean Louis Le Mentec « Ti An Holl ».

L'occasion de se retrouver et d'échanger sur l'année écoulée. Un moment convivial autour d'un bon repas concocté cette année par Paul Conan (Restaurant K5 à Lorient) accompagné de différents pains préparés par Véronique Conan (GAEC de Bontul).

Martine Christien, membre du C.C.A.S, nous a divertis grâce à une activité ludique et musicale, suivie



de l'incontournable tombola, merci à la Pharmacie Centrale (Plouay) pour sa généreuse participation.

Alain Follic, Maire et Président du C.C.A.S, s'est chargé d'honorer les doyens du jour en leur offrant un panier garni préparé par Mickaël Derrien (caviste à Plouay). **Un grand merci à tous les membres du C.C.A.S, Élisabeth, Francis, Françoise, Marie-Annick, Martine et Philippe pour leur bonne humeur et l'organisation de cette journée. ■**



Colis de Noël

Les colis de Noël en préparation seront remis mi-décembre par l'équipe du C.C.A.S aux personnes de plus de 80 ans, ainsi qu'à nos doyens M^{me} Hello Louissette, 99 ans et M. Bregardis François, 97 ans.

Sans oublier nos aînés en Ehpad où à l'hôpital. ■



Banque Alimentaire

Les bénévoles de la Banque Alimentaire ont participé avec bonne humeur à la collecte nationale sur Mellac, le week-end du 23 novembre 2024, grâce à la générosité du public.

En cas de nécessité, n'hésitez pas à contacter le C.C.A.S pour une demande d'aide alimentaire même ponctuelle. ■

SOIRÉE D'HALLOWEEN

Association des parents d'élèves

Cette année a débuté avec du changement dans le bureau, Julie Jaffré est devenue notre nouvelle trésorière, pour le reste pas de changement, Stéphanie Morel Lassalle reste présidente, Sophie Gaillard vice présidente, Géraldine Servais secrétaire et Nolwenn Le Cunff Boulic vice secrétaire.

La soirée Halloween a été un vrai succès, nous n'avions jamais accueilli autant de monde, d'ailleurs un grand merci aux participants et surtout à nos bénévoles qui ont animé et accompagné le parcours.

Nous avons fait une vente de gâteaux Bijou et de chocolats pour Noël. **À venir : l'arbre de Noël le 20 décembre à partir de 19h, nous aurons le plaisir d'accueillir le Père Noël qui viendra remettre aux enfants les cadeaux (préparés par ses lutins de la Mairie et de l'APE)**



et écouter les chants de Noël que les enfants préparent dans le plus grand secret.

Nous aurons ensuite des ventes à emporter (produits de soin à base de miel, repas, vente de terrines) la chasse à l'œuf à Pâques, le concours

de pétanque et la kermesse pour clôturer l'année (avec de nouvelles structures gonflables et des combats de Sumos gonflables).

Nous aurons besoin de parents motivés pour nous donner un coup de main pour tout ça! ■

Solidarité - Transport Guilligomarc'h

L'association Solidarité - Transport a été créée pour venir en aide aux personnes ne pouvant se déplacer par leurs propres moyens et ce pour des raisons diverses (cours, rendez-vous médicaux,...).

Pour bénéficier de ce service, il vous faut s'adresser au coordinateur de la commune Francis Stanguennec au 06 13 89 12 14. Il vous sera demandé une cotisation annuelle de 5€.

Il vous sera remis un planning des bénévoles qui vous conduiront à la destination souhaitée en échange d'une participation aux frais de transport à raison de 0,40€ le kilomètre parcouru.

À partir du 1^{er} janvier prochain, les bénévoles seront au nombre de cinq : Myriam Daniel, Patricia Gossler, Catherine Le Dart, Monique Messemame et Monique Ubach. Il est demandé d'appeler au moins la veille du déplacement.

Le déplacement doit se réaliser dans la limite de 40 kms du domicile et essentiellement les jours de semaine. L'association Solidarité-Transport organise des marches tous les 1^{er}, 3^e et 5^e mardi de chaque mois ainsi qu'une sortie annuelle d'une journée dans la région. D'autre part, un voyage de 8 à 10 jours est organisé à l'étranger ou dans une région de France, cette année ce sera en Toscane (Italie). ■



De gauche à droite : Monique Messenare, Myriam Daniel, Francis Stanguennec, Catherine Le Dart, Patricia Gösseler.
Absente : Monique Ubach

COMITÉ DES FÊTES

Une saison en demi-teinte

Le comité des fêtes se porte bien malgré une saison en demi-teinte. En effet, sur les deux manifestations prévues cette année, le festival Rock à Guilli a subi les aléas de la météo.

Sur les deux jours du week-end, les bénévoles ainsi que les spectateurs ont pataugé dans la boue pendant toute la durée des prestations des groupes de rock. Ces derniers ont malgré tout mis le feu sur scène devant un public conquis, notamment le vendredi avec le groupe phare du festival « RED CARDEL ».

Le seul moment agréable à l'extérieur fut l'accalmie de la pluie pendant une demi-heure le samedi soir lors du magnifique feu d'artifice.

Merci à vous mes bénévoles adorés pour le travail accompli, avant, pendant et après la manifestation, dans l'humidité et la boue...

N'oublions pas non plus le formidable travail de l'ombre : la logistique en amont, coordination et prévision des différents matériels (scène, chapiteaux, frigos....) orchestrée par Stéphane. Le moindre manquement ou souci peu entraîner l'annulation des festivités. Merci donc à lui pour son investissement.

Nous nous retrouvons chaque année pour les fêtes communales et patronales de la St-Meven qui ont débutées sous un soleil radieux par le concours de pétanque le samedi après-midi, où 18 équipes se sont affrontées en doublette, sur l'espace de jeu réservé à cet effet à l'aire de loisirs, sous la houlette de Sergio et de Cyril... Cette journée a permis une belle ambiance et un jeu de qualité.

Le soir, après le buffet de la mairie, ce sont nos bénévoles qui ont installé une sono et des lumières d'ambiance pour une soirée dansante.... Merci la bande à David!

Le dimanche matin, la rando pédestre a connu son succès habituel sur les circuits proposés, même s'il y a eu un peu moins de marcheurs que les précédentes années. Nos sentiers champêtres et forestiers, nettoyés avec application sous le regard expert d'Yvon, sont toujours fortement appréciés de tous.

Fête de Saint Méven



Trois cochons grillés ont été préparés et servis au repas dominical. Nous avons cette année battu le record de participation avec 350 repas servis sous un soleil radieux qui nous a permis de réitérer notre proposition d'espace de restauration convivial en extérieur autour du grand chapiteau, beaucoup moins bruyant. Cela plaît beaucoup !

La buvette dirigée par Philippe et Tonny a très bien fonctionné dans un esprit bon enfant.

Les nombreuses personnes qui ont œuvré aux grillades ainsi qu'au service des repas, sous l'œil pétillant du chef cuisinier Maël, n'ont pas ménagé leur peine...

Cette année, Françoise a réédité le tirage au sort gratuit pour les enfants afin de gagner une mini-brouette garnie, c'est une belle idée bravo ! Parlons maintenant de la grande brouette et de son contenu tant attendu ; elle a un succès de ouf !!!

Baucoup de lots ont été distribués à la loterie organisée en fin d'après-midi grâce aux tickets repas. Ce moment devenu incontournable est apprécié de tous.

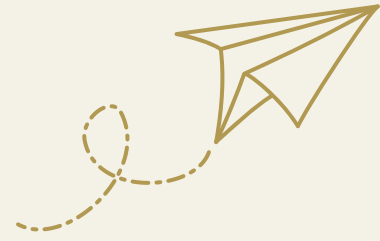

Festival Rock à Guilli



Le groupe de chants de marin et de terre « Gwen Aod » nous a accompagnés tout au long du festin ; ils sont super sympas !!

Merci aux habitants de Guilligomarc'h et des communes voisines venus en nombre pour savourer ce beaux week-end

Je remercie les responsables et les bénévoles qui réalisent chaque année au festival de Rock et à la fête du village, un travail formidable, comme d'habitude, et sans quoi rien ne serait possible. Merci aussi à Christelle, notre secrétaire, qui est présente sur tous les fronts.

Le festival « Rock à Guilli » ne pourra malheureusement pas avoir lieu en 2025 mais sera reporté en mai 2026.

Nous devons réajuster nos caisses l'année prochaine afin de pouvoir, sans difficulté, accueillir ce formidable spectacle l'année suivante.

L'assemblée générale du comité des fêtes devrait avoir lieu fin janvier. Nous avons en projet d'ouvrir l'association à des membres de façon officielle. La cotisation pour l'année sera fixée lors de cette réunion. N'hésitez pas à nous rejoindre !

Pour conclure, je voudrais que nous ayons une profonde pensée pour Isabelle Robert, membre du comité, qui nous a quitté subitement à l'automne. Son sourire et sa gentillesse nous manqueront.

À tous, passez de bonnes fêtes de fin d'année. ■



Fête de Saint Méven

Atelier Numérique

En 2025, le C.C.A.S accueillera des ateliers numériques proposé par L'Asept Bretagne en partenariat avec le **C.L.I.C (Centre Local d'Information et de Coordination de Quimperlé)**.

À destination de personnes éloignées du numérique, ces ateliers ont pour objectifs de dépasser les différentes fractures face au numérique, de favoriser l'apprentissage de nouveaux usages.

Une réunion publique se tiendra le lundi 17 mars 2025 à 14h. Elle sera suivie de huit séances supplémentaires, organisées chaque lundi de 14h à 16h30 :

- Séance 1 : 24/03
- Séance 2 : 07/04
- Séance 3 : 28/04
- Séance 4 : 05/05
- Séance 5 : 12/05
- Séance 6 : 19/05
- Séance 7 : 26/05
- Séance 8 : 02/06 ■

C.C.A.S

Nous remercions sincèrement M^{me} Leroux Isabelle qui a quitté ses fonctions, pour son investissement et son travail réalisé durant ses trois années, ainsi que M^{me} Daniel Myriam membre du C.C.A.S. ■



Atelier sommeil

Le C.L.I.C (Centre Local d'Information et de Coordination de Quimperlé), en partenariat avec l'association Brain Up, la commune de Douarnenez et la Maison Solidaire de Kermarron ont proposé à une quinzaine de participants des ateliers « Bien dormir et prendre soin de son sommeil ».

Ces ateliers, au nombre de six, sont conçus pour mieux comprendre et mieux gérer son sommeil. Un moment d'échange et de convivialité animé par Joséphine Robert, sophrologue à Mellac.

Les ateliers ont débuté le 14 novembre et se poursuivront jusqu'au 19 décembre 2024, tous les jeudis de 14h00 à 16h00, en salle du conseil.

Parcours gratuit, offert à toutes les personnes âgées de 60 ans et plus. ■

LA CAMIONNETTE DE MARINETTE

06 60 85 63 78

lacamionnettedemarinette@gmail.com

Marina parcourt les villages de Guillegomarc'h avec son épicerie ambulante. Elle propose une variété de produits frais, tels que des yaourts, fromages, beurre, charcuterie, œufs, fruits et légumes, ainsi que des crêpes et du pain. Un service de livraison à domicile est également disponible, facilitant ainsi le quotidien des personnes âgées, fragiles, isolées ou sans moyen de transport. ■



France ruralité revitalisation

La commune de Guilligomarc'h bénéficie depuis le 1^{er} juillet 2024, suite à la réforme des finances locales d'un classement en zone FRR (France Ruralité Revitalisation) à la place des zones ZRR qui ne concernaient que les communes nous jouxtant du côté Morbihannais.

Cette mesure prend effet au 1^{er} juillet dernier et donne lieu à des exonérations fiscales pour les entreprises

ou professions libérales s'installant sur la commune. Une délibération a aussi été prise pour les particuliers qui souhaiteraient créer des logements en vue de les mettre à la location. Ces mêmes délibérations ont été prises à la Quimperlé Communauté pour faire bénéficier également les exonérations en faveur des entreprises. ■

n°1 en France

Les informations et alertes de votre Mairie sont sur Panneau Pocket

Panneau Pocket



- 1

Téléchargez gratuitement l'application
- 2

Recherchez votre Commune ou votre Code Postal
- 3

Cliquez sur le ♥ pour l'ajouter à vos favoris et recevoir les notifications

Scannez-moi









Plan communal de sauvegarde

Nous sommes confrontés de plus en plus souvent à des événements particuliers ou courants, qui peuvent perturber le fonctionnement quotidien de notre organisation communal ; coup de vent, tempête, accident, feux de forêts, canicule, ...

Ces événements, comme dernièrement la tempête Ciaran, mettent en exergue la nécessité pour la commune de se préparer à faire face à de telles situations.

Le conseil municipal s'engage, depuis le début

d'année, dans la mise en place d'un Plan Communal de Sauvegarde. L'objectif est de réaliser un plan qui contribue, à l'échelle communale, à la prévention des risques et à la gestion des crises associées. Le conseil municipal a déjà réalisé un exercice de sauvegarde, afin d'appréhender la thématique, les outils et les méthodes à utiliser.

Cela a permis de mettre en avant nos atouts et d'établir le travail de développement à réaliser en 2025. ■

Restez serein.e votre commune est à vos côtés



Le registre de veille : Prévention et solidarité citoyenne

Vous êtes une personne âgée de + de 65 ans ou/et en situation de handicap. Vous êtes peut-être concernée par le registre de veille.

Afin de prévenir l'isolement en cas d'évènement climatique exceptionnel : canicule, tempête ou d'épidémie, chaque commune a pour obligation de tenir un registre de veille.

Son objectif est de proposer une attention particulière, si nécessaire un soutien, aux personnes inscrites.

La démarche d'inscription sur ce registre est encadrée par la loi et ne peut se faire sans votre accord. Si vous êtes concerné.es, vous pouvez prendre contact avec

la Mairie pour figurer sur ce registre. Un proche peut également faire cette démarche pour vous.

En lien avec les professionnel.les du soin et de l'aide à domicile, une campagne d'information a été lancée cet été. Un flyer a été édité proposant un coupon d'inscription à remettre en Mairie. Les données communiquées restent bien entendu confidentielles, seules les membres du CCAS y ont accès.

Cette inscription peut se faire à tout moment, alors n'attendez pas, faites vous recenser pour assurer votre bien-être et votre sécurité ! ■

Responsabiliser les propriétaires d'animaux

Comme nous vous l'avions déjà signalé dans un précédent bulletin municipal, nous constatons avec regret une recrudescence des déjections canines sur l'ensemble de notre commune.

Des zones particulièrement sensibles, comme les abords de l'école, de la mairie, de l'aire de loisirs, le terrain de football, ainsi que dans les lotissements, sont régulièrement souillées. Ces comportements irrespectueux nuisent non seulement à la propreté de nos espaces publics, mais créent également des désagréments pour tous les habitants, en particulier les enfants qui jouent dans ces lieux.

Nous rappelons donc aux propriétaires de chiens qu'il est de leur responsabilité de ramasser les excréments de leurs animaux.

Sous peine d'une amende de 135 €

Chaque geste compte : en ramassant systématiquement les déjections, vous contribuez à préserver la propreté et l'agrément de notre cadre de vie. Gardons notre commune propre. ■



Bienvenue

MESQUITA Noé 30/07/2024
 JUTEL Martin 05/09/2024
 CREIS QUEMENER Rosalie 13/11/2024

Félicitations

PONNAVOY Elsa et REDON Franck 14/08/2024
 CARDIEC Christine et LOHIER Pascal 15/11/2024

Condoléances

MORTAIN Christian 21/08/2024
 ROBERT Isabelle 25/09/2024
 GAINCHE Samuel 27/10/2024



Chambres d'Hôtes

Domaine de « Kerouannec » Kerouannec 09 98 66 22 76

Gîtes ruraux

M. Beranger Laurent	Kerguillerm	02 97 36 02 25
M. Bizien Marc et M ^{me} Gillard Sandra	Beg-ar-Lann	06 30 20 87 83
M. et M ^{me} Lidec Gildas	Guerlé	02 98 71 75 55
M ^{mes} Cosnard (mère et fille)	Kerouannec	09 98 66 22 76

Camping

Camping Bois des écureuils Ty-Nevez- Kerguillerm 06 49 95 71 26

Service de santé

Centre de santé infirmier

Rue du Hent Don
 Querrien

02 98 71 32 57

Centre de santé infirmier

3 rue de Kéralvé
 Arzano

02 98 71 73 34

Mélanie Sauvervald

Yann Bavay

Cabinet infirmier

8 Rue des Camélias
 Locunolé

02 98 06 89 69

Docteur Le Nevez

3 rue de kéralvé
 Arzano

02 98 09 57 16

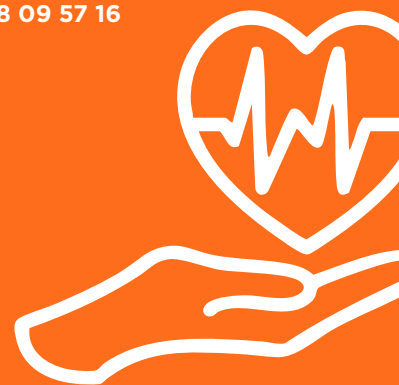

Mairie

8, place de l'église - 29 300 GUILLIGOMARC'H

Tél. 02 98 71 72 86

mairie@guilligomarch.com - www.guilligomarch.com

Horaires d'ouverture

Lundi	9 h à 12 h / 14 h à 17 h
Mardi	9h à 12 h / 14 h à 17 h
Mercredi	9 h à 12 h / Fermé
Jeudi	9 h à 12 h / Fermé
Vendredi	9 h à 12 h / 14 h à 17 h
Samedi	Permanence des élus de 10 h 30 à 12 h

Permanences des élus

Alain Follic	Du lundi au samedi à partir de 10 h 30 et sur rendez-vous
Stéphane Perrot	Samedi : 10 h 30 à 12 h
Bruno Morel	Samedi : 10 h 30 à 12 h
Sandrine Ezanno	Du lundi au vendredi Sur rendez-vous

Les artisans & les commerçants

Merci à nos
artisans et
commerçants

A.K CRÉATION

Usinage sur mesure pour
servantes d'atelier, valises,
mallettes - Mousse Facom et
HBM

5 rue des Roches du Diable
06 04 65 30 32

ALICIA NATURE

Réflexologie plantaire, Iridologie,
Massage Abhyanga, Bilan
naturopathique

Kerouannec
06 52 38 87 56

CHRISTIEN LUC ET NELLY

Rénovation - Espaces verts

Kermentec
02 98 71 72 95

CLÉREN CHRISTOPHE

Peintre décorateur

Kerouannec
02 98 71 28 52

COUÉ ARNAUD

Artisan peintre

Kerguillerm
07 62 73 84 86

COUP DE JUS THIERRY JULIEN

Travaux, dépannages
électriques

Kerouannec
06 81 04 58 56

ESPACE COIFFURE FLORENCE

Chaque jeudi
Place de l'Église
06 08 60 55 51

FARAUT STÉPHANE

Photographe
sfarautpro@gmail.com

06 83 26 19 76

FAYOUX ELAGAGE

Elagage, abattage, taille

Stanvi
06 99 27 52 26

GOUEDRANCHE THIERRY

Artisan spécialisé d'anches
doubles

Kerroc'h
07 84 08 39 02

LE VOUEDEC MARC

Pose de carrelage

Kervichel
06 50 41 88 38

LES GRIGRIS DE GRIMALKIN

Mode et accessoires

Kerouannec
06 61 26 81 03

MAM A GUILLI

Maison d'assistants maternels

LE GALL Frédérique

HEULINE Vanessa

LOUME Oumou

6, Rue des Roches du diable

02 98 39 27 64

LE ROUX THIERRY

Menuiserie DLR

6, rue du Guernevez

02 98 71 57 24

MESQUITA PLOMBERIE

Installation - dépannage
plomberie sanitaire

18 Ty Meur

06 34 38 34 80

MOREAU MARC

Menuiserie Charpente
Couverture

Kernouarn

06 23 58 77 56

PUREN EMMANUEL

Rénovation immobilière

Keryot

06 20 25 66 58

REDON PEINTURE

Peintre décorateur

7 Rue Les Terrasses de

Guernevez

06 59 58 94 85

SOCIÉTÉ DES CARRIÈRES BRETONNES

Kervinel

02 98 71 71 80

TAVERNIER SÉBASTIEN

Peintre en bâtiment

Le Châtré

06 64 59 11 74

PETITS SECRETS ENTRE POTS D'ARZANO

Vente confitures caramels
et crêpes

Chaque mercredi :

10 h 30 à 12 h 00

02 98 96 03 23

PIZZ N'BREIZH

Chaque mercredi soir

Place de l'Église
06 84 58 78 30